



FAIVUSH: Energía terrena que parte del conocimiento de la luz y la sombra que otorgan los llamados Aspectos de Sabiduría del Ángel Superior Metatrón. Su nombre procede del árabe y se traduciría como "**Del Auditor**". La luz de este Mensajero energético nos hace escuchar cual sabios y tener paciencia hasta que nos toca el turno para hablar; pero su sombra hace que nos precipitemos a los otros, que seamos tan necios como para ir con ideas y palabras preconcebidas antes de escuchar, en una palabra; estúpidos habladores y charlatanes. **Su perfume es el "styrax". Es la Energía de la Paciencia - Exasperación.**



FANTASMA: Significa "imagen", "sombra" y en griego se denomina Eidolon. Reducto energético que es provocado por las emociones de un ser desencarnado. Energía emocional (positiva o negativa) que ha sido liberada tras la muerte de un ser; es el cúmulo de las emociones del alma mientras un ser tiene vida y que se desprenden del cuerpo cuando el espíritu se libera de este; esta energía se diluye con el tiempo transformándose en egregor

impersonal pero Emocional.

En parapsicología se entiende como aparición, desdoblamiento o bilocación; como una materialización de la propia mente, generalmente excitada (sobreecitada) por alguna causa anormal.

Uno de sus sinónimos es "Peri espíritu", que se trataría del cuerpo fluídico de naturaleza etérea que es considerado como la envoltura semi-material del espíritu humano cuando está separado del cuerpo. En espiritismo también se llama "casarón".

FE: Primer Río simbólico del Ser que, según el Libro de Samahel, persiste en Edem. Una de las cuatro fuerzas que sustentan la llamada Pirámide del Efecto. Su energía es la garantía para llevar a cabo los más grandes y pequeños proyectos. Es la confianza y el crédito de que lo pensado se hace realidad en la Forma. Impulsa las acciones y opera el milagro que se convierte en Milagro. Se dice que en Edem este Río era originalmente la Creación, y que cuando Adam comió del árbol de la Ciencia del Bien y del Mal se convirtió en Fe.



FEBRERO: Segundo mes del calendario gregoriano y añadido por Numa Pompilio (s.VII y VI a.de J.C.) junto con Enero, al antiguo calendario romano que solo contenía diez meses.

Su nombre "Februarius" se adoptó en nombre del dios Febo.

El Ángel que rige este mes es **Barchiel**, siendo el azul cobalto el color que vibra en consonancia con él.

Es durante este mes que se celebra, en períodos de 10 años, la llamada "Procesión de Humiel", así como la bendición de las Luminarias simbólicas.

FELUT: Uno de los Ángeles de las huestes de Miguel, cuyo nombre hebreo se traduce al castellano como "Señal prodigiosa".

Cuando su Energía comulga con el alma humana, hace que ésta se enamore de la belleza, de la humanidad, y que todo a su alrededor se convierta en una poesía de hechizo que va más allá de las formas.

Es el Ángel del Enamoramiento Equilibrado, capaz de poner cada cosa en su sitio y no dejarse atrapar por la belleza superflua, que con el tiempo, desaparece.

FEREL: Uno de los llamados Ángeles de las Naciones que rige a Etiopía, Tartaria, Suecia, Rusia, parte de Polonia, la Región del Piamonte y a las ciudades; Hamburgo, Trento, Bremen y Salisbury. Su nombre procede del hebreo y significa "**Toro de Dios**", cuya Energía es atrapada con las gemas llamadas amazonita, aguamarina, hematite y ámbar, su perfume es la mirra y los colores el azul eléctrico, el gris plateado y todos los iridiscentes.

Es el Ángel de la Explosividad Mental, y otorga a estos países y ciudades Imaginación, Libertad, Ánimos e Idealismo, ahora bien, también Extravagancia, Excentricidad y Desconcierto.



FESTIVIDADES: Son varias las fechas místico-mágicas que el Ángel Humiel señala a lo largo de los 13 Libros que componen el A.D.A.M.A. Citaremos sólo las más importantes:

- La entrada de las estaciones del año: Recuerdo de la Consciencia.
- El 31 de octubre por la noche (1 de noviembre): Apertura de las puertas místico-mágicas.
- El 26 de julio: Santo Nombre Impronunciable; recuerdo del Amor Universal.
- El 30 de Abril por la noche (1 de mayo): Recuerdo de la Libertad.
- El 23 de junio por la noche (24 de junio): Ritos del Agua (próximo a esta fecha) y Ritual del Fuego.
- Del 7 al 10 de Abril: Ayunos rituales del Ungido.
- 2 de Febrero (de 10 en 10 años): Recuerdo de la Re-Evolución mística del Graal.
- 1 de febrero por la noche (2 de febrero): Recuerdo de las Bendiciones.
- 6 de enero: Descenso Lunar: Recuerdo del Símbolo.
- Sábados con luna plena: Recuerdo de los Pactos Santos y Celestes.
- 24 de diciembre por la noche (25 de diciembre): Recuerdo de la Paz.
- 1º sábado de invierno: Los Antiguos. Recuerdo de los Recuerdos.

FORMA: Quinta esencia de la llamada "Pirámide del Efecto" creada al participar de los cuatro ángulos que en la Mística Operativa deben cumplirse, a saber: fe, imaginación creadora, voluntad constructiva y secreto. La forma es sinónimo de "Creación energética" o campo activo que por si solo es capaz de obrar el llamado milagro.



GABRIEL: Uno de los cuatro Ángeles guardianes o tutelares del Iniciado cuya representación luminosa se sitúa en el norte y simboliza al elemento tierra (la materia). Su nombre en hebreo significa "**Valiente de Dios**" o "**Valentía de Dios**" siendo el Ángel de los fiat, los pactos y los compromisos. Según el Corán fue este el que se reveló a Mahoma, y es fácil leer su nombre en todos los anuncios de maternidades virginales y tardías. Como Ángel guardián le corresponde la gema llamada Ónix y su perfume sería el Jasmín (símbolo de pureza). Gabriel es también uno de los Ángeles de la semana, de las huestes de Samahel en este caso, y rige el lunes. Cuando esto es así la gema que vibra con su energía es la Perla, y su luz blanca trae para el Iniciado, como no, la pureza, mientras que su ausencia atraería a la luz negra de Belial que conlleva la lujuria y la cerrazón y falsedad espiritual. También

Gabriel es uno de los Ángeles de los meses que están gobernados por Laopusem. En este caso Gabriel es el Ángel de Enero y el color afín es el marrón o negro, su gema el Ópalo o Cuarzo ahumado y su perfume la azucena (símbolo de virginidad). Según el Libro de las 2000 páginas y el Apocalipsis de Juan, este Ángel "viste de crisoprassa" y es uno de los que dictó los crípticos textos en los que está basado este glosario. El nombre de esta virtud en árabe se escribe como Jibraíl. **Es el Ángel de los COMPROMISOS.**

GADRIEL: Uno de los treinta y seis **Ángeles de los Mundos de Adonay**. Ángel cuyo nombre se traduce del hebreo y que significa "**Dios es mi Auxilio**". Según el texto primero del Libro del Equilibrio es el Regente del planeta **YOLAMÁN** otorgando a quien le invoca correctamente y le adentra en su interior las virtudes de la mitigación, dulcificación y amorosidad; ahora bien, su ausencia luminosa convoca el endurecimiento y las "malas maneras". **Es el Ángel del Apaciguamiento.**

GALGALIEL: Nombre hebreo de un Ángel cuya traducción al castellano significa "**La rueda de Dios**" o "**Rueda Divina**". Cuando su virtud penetra en el interior del Iniciado lo hace tomar consciencia de la magnificencia de la creación y de que no solo existe el mundo visible, sino otro más sutil y "poblado" por energías que constituyen no solo al hombre sino a todo ser vivo e inerte.

Galgaliel fue uno de los Ángeles que dictaron el Libro de Samahel haciéndolo en 57º lugar, en el tomo número 5 de los 7 que componen los escritos originales. Ángel de la "Rueda del Sol" o luz de la Divinidad Una, es el portero mental que tiene las llaves que abren la puerta por la que penetrar para tener contacto con las estrellas (símbolo de los Ángeles o mensajeros celestes). Es el guardián del Ritual efectivo que guarda las llaves y símbolos de la mística operativa. **Es el Ángel de la Meditación y la Iluminación**; su color el Violeta y toda su gama.

GARGATEL: Nombre de uno de los tres Ángeles "Sirvientes" de Tubiel cuyo nombre en hebreo significa "**LLegar hasta Dios**" o también "**Sonido de Dios**" y el cual nos hace tomar conciencia de nuestra situación dentro del mundo en el que hemos elegido vivir para observar los símbolos del mismo, símbolos que resuenan en nuestro interior cual palabras sabias y coherentes que nos llevarán, interpretados correctamente, hacia el Pacto de Servicio hacia los demás.

Ángel de la Observación, relacionado con el color amarillo cadmio.

GARODIEL: Cuando logramos atrapar esta Energía e impregnar con ella nuestra alma, nos depara personalidad idealista, sentido de la moralidad, universalidad, predicciones acertadas, tolerancia, disposición a ver otros puntos de vista, valor e imaginación.

Es uno de los Ángeles de Diversificación de los nacidos en el tercer decanato de la constelación de Acuario, a la cual gobierna la Virtud de Anamuel. Es el Ángel de la felicidad tranquila, y es por ello que su imagen mística es "**El Tolerante**", siendo atraído especialmente con el perfume de la **Reseda**. Su nombre hebreo se traduce como "**Limpia barros de Dios**".

GARRUBIEL: Uno de los Ángeles Sirvientes de Miguel, cuyo nombre en hebreo se traduce como "**En mí reside la abundancia de Dios**". Cuando esta singularísima Energía se encuentra anidando en el corazón del ser humano, nos hace generosos con cordura. Es decir, nos otorga el don de saber entregar sin derroches y observando que si todo perdemos, ya nunca más podremos dar ni ayudar a quien lo necesita. **Es el Ángel de la Generosidad Equilibrada**, cuyo lema parece decirnos: "no entregues más de lo que tienes, acrecienta y podrás ayudar con coherencia; si nada tienes porque todo pierdes, no podrás ayudar al necesitado".

GAVIEL: Nombre angélico que significa en hebreo "**La espalda de Dios**" y que es considerado uno de los "Sirvientes" de TUBIEL. Su Virtud no hace irradiantes de Luz en todo el entorno, sabedores del Gran Misterio de la Iluminación de la sombra, hecho que constituiría, no sin esfuerzo, la irradiación luminosa sobre nuestros propios defectos hasta transmutarlos en virtudes.

Ángel de Transmutación de la oscuridad, relacionado con el color verde mar.

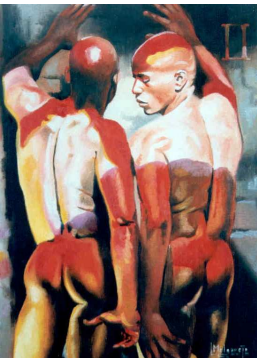

GÉMINIS: Quinto signo del zodiaco cuya representación iconográfica son los gemelos Cástor y Pólux, hijos de Leda y Júpiter. Según los dictados no publicados del ángel Humiel, el color iniciático que corresponde a los nacidos bajo este signo es el planta, y la gema que les aporta la vibración cósmica adecuada es el cuarzo incoloro, transparente o sea, el cristal de cuarzo.

GENIOS: Sinónimo de las llamadas Energías de la Tierra. Son duales como el ser humano y hay que acercarse a ellos con suma precaución.

GENIOS DE LA KABALAH: Según el Libro de Samahel, forma impropia de designar por textos cabalísticos a los llamados Ángeles de Sabiduría del Ángel Metatrón, o Ángel de Sabiduría. En realidad los genios son los llamados "Energías de la Tierra", duales como lo son el ser humano.

GENIOS PLANETARIOS: Según antiguos grimorios y otros textos mágicos y cabalísticos, una forma mal aplicada de llamar a las **Energías Planetarias**.

GENUE: Uno de los llamados Ángeles de las Naciones, que rige a los Estados Unidos, Bélgica, Nordeste de África, Armenia y Cerdeña, y a las ciudades de Trípoli, Londres, Melbourne y San Francisco.

Su nombre procede del hebreo y significa "**Censurado, Criticado, Oprobio o Infamia**", y la Energía es atraída con las gemas llamadas; citrino, ámbar y turmalina, su perfume es la atanasia y los colores amarillo o verde pálido.

Es el Ángel del Sentimiento, y otorga a esos Países y ciudades Curiosidad, Intelectualidad, Análisis y Oratoria, ahora bien, también Seducción malsana, Dispersión y Locura.

GARRUBIEL: Uno de los Ángeles Sirvientes de Miguel, cuyo nombre en hebreo se traduce como "**En mí reside la abundancia de Dios**". Cuando esta singularísima Energía se encuentra anidando en el corazón del ser humano, nos hace generosos con cordura. Es decir, nos otorga el don de saber entregar sin derroches y observando que si todo perdemos, ya nunca más podremos dar ni ayudar a quien lo necesita. **Es el Ángel de la Generosidad Equilibrada**, cuyo lema parece decirnos: "no entregues más de lo que tienes, acrecienta y podrás ayudar con coherencia; si nada tienes porque todo pierdes, no podrás ayudar al necesitado".

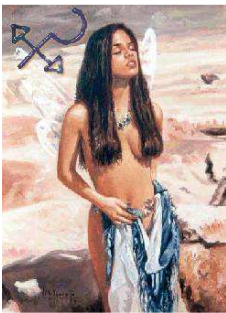

GHAFUPUSH: Energía terrena cuyo nombre en árabe significa "**De la Evidencia**" y que parte del conocimiento de la luz y la sombra que otorgan los llamados Aspectos de Sabiduría de Metatrón. Su luz nos hace perfeccionistas en todas las materias mientras que su sombra nos haría despreocupados, llenos de dejadez y conformistas con lo imperfecto. Su perfume es **la esencia de jazmín**. **Es la Energía del Perfeccionamiento - Perjuicio**.

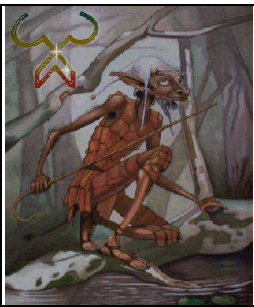

GHAYUSH: Una de las Energías de la Tierra que parten del conocimiento de la luz y la sombra que otorgan los llamados Aspectos de Sabiduría del Ángel Superior Metatrón. Su nombre se traduce del árabe como "**Del Castigador**". Esta Energía es sumamente peligrosa para el no Iniciado en mística operativa, pues asimismo su luz hace que por medio del rito todo lo que se lance energéticamente de negativo se vuelva en contra del emisor. Imaginémonos pues con este comentario cómo actuaría con su sombra... comprensión y dilatación del karma, etc. que acabaría con la vida o el equilibrio mental del receptor de esta terrible Energía. Su perfume es **el citiso**. **Es la Energía de Protección Mística - Desamparo Místico**.

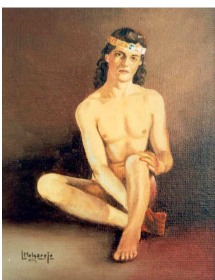

GNOMOS: Son las Energías de las que están constituidas el elemento Tierra, amigas del hombre y compuestas de las más sutiles partes de la tierra la cual guardan. Los cabalistas hebreos son los primeros en hablar de ellos cobrando fama durante la Edad Media, siendo desde entonces protagonistas de muchos y conocidos cuentos de tradición popular europea.

Iconográficamente se les representa como seres diminutos con atuendos de minero.

El vocablo gnomos deriva del sánscrito JNA, "**conocer**", que influyó en el griego gnomai, "**ser inteligente**".

El Talmuz reconoce la existencia de estas Energías Elementales, y así nos habla de un gnomo llamado SAMIR con forma de gusano, del tamaño de un grano de arena y que prestó a Salomón sus servicios abriendo rocas y extrayendo de ellas los bloques de granito con los que se construyó el Templo de Jerusalén.

Religiosos, escritores, místicos, magos, ocultistas e incluso sabios de renombre se han preocupado a lo largo de los siglos por estas curiosas Energías, incluso declarando haberlas visto materializadas de las más diversas formas, como por ejemplo: la Abadesa Magdalena de la Cruz, Pico de la Mirándola, Marcilio Ficino, Paracelso, Reuchlin, Gustavo Adolfo Bécquer, Maucci, Jambico, Frederik Ugarph, etc... por citar algunos.

El color que se asocia a los gnomos es el marrón o el negro, tal y como al elemento del que son Energías. **Su Rey es Korab**.



GRAAL: Según una antigua leyenda, Lucifer ostentaba en su frente una gema verde que, al ser abismado a la Tierra, se desprendió perdiéndose. Dicha leyenda también afirma que esta misma gema se talló, en forma de cuenco, para ser el recipiente con el que Jesús celebró su última cena, y donde José de Arimatea vertió la sangre del Maestro en su crucifixión: ese cuenco era lo que la tradición llamó el **GRAAL**.

El simbolismo es claramente una alegoría a la Restauración del Paraíso perdido, la Redención de los fallos, y la apertura de la puerta de “vuelta a Casa”, al lugar Luminoso de donde procedemos.

Muchas fueron y son las leyendas que atribuían a este cáliz poderes asombrosos, siendo buscado a lo largo de la historia; y muchos son los

lugares donde se asegura se encuentra el verdadero Graal... pero todo es pura especulación.

Según el diario A.D.A.M.A y el Libro de Samahel, se nos dice que es en sí el Símbolo de la unión Mística de Arriba y Abajo, del Cielo con la Tierra, de lo Sagrado con lo profano; pero tan íntimamente unidos que es LO MISMO: esa Consciencia es la que nos llevaría a conocernos a nosotros mismos y, en esa Sabiduría cósmica sin escisiones, alcanzaríamos la Plenitud definitiva en la Unidad.

También según esos mismos textos se encuentra depositado en lo que simbólicamente se nombra como la... *“Cueva de las Maravillas, donde existen 72 escalones que Ascenden y Descienden, cada uno con dos Nombres místicos e iluminados con una lámpara con otro misterioso Nombre... allá, sobre un altar, se encuentra el Graal resguardado por un Oirín que lo protege, ... y a su alrededor, 36 esferas luminosas que no permiten que al ser tocado se corrompa...”*.

Este texto críptico es difícil de desentrañar ya que parecería guardar una clave que sólo con un determinado grado de Consciencia podría revelarse; ahora bien, el mismo texto advierte: *“... pero lo dictado es REAL”...*

Terminamos pues diciendo que el GRAAL es el camino de retorno a la Unidad, el estado extático que une sin contraposiciones la Luz con la Materia... y para ello no existen comentarios ni palabras... y quien viviese esa Sabiduría jamás lo podría explicar ya que su boca no podría narrar una experiencia beatífica que sólo se podría vivir y experimentar con el alma o el espíritu.

El misterio del Graal sigue y seguirá siéndolo... y sólo sabemos acerca de su símbolo, el cual muestran los Mensajeros.

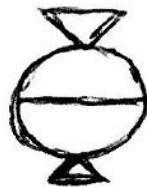

GRADO DE CONSCIENCIA: Estados de Consciencia

GRAFIEL: Nombre de uno de las tres Energías Sirvientes del Ángel **Phaleg**, cuya traducción hebrea es **“Peregrino habitante de Dios”**. Esta Virtud luminosa otorga defensa contra enemigos ocultos o declarados, coraje y victoria justas. Vibra en consonancia con el perfume de la rosa damascena, su color es el bermellón claro, y la gema afín es el piropo. **Es el Ángel de la Victoria.**

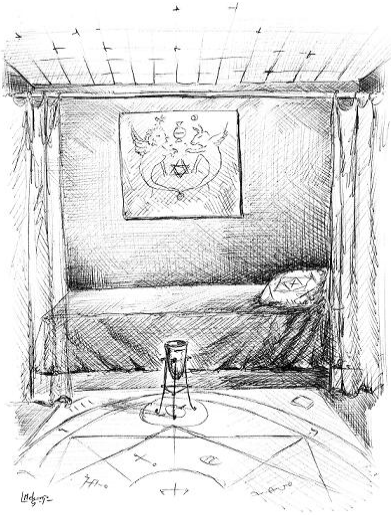

GRAN TEMPLO DE LOS MÍSTICOS ELEMENTOS: Lugar erigido fuera de toda vista indiscreta y situado en plena naturaleza. Es el recinto donde la Orden de Gabriel celebra la aceptación de un nuevo componente, y donde se celebra la última parte ritual de la llamada "gran Convocatoria"; también es el lugar donde se celebran las votaciones para designar el "Rey de los 365 días".

Su altar no debe estar situado en el Este, sino en otro de los restantes puntos cardinales.

Está cargado de riquísimo simbolismo, desde los cuatro elementos hasta la representación del Graal en la unión de las Místicas Operativa y Sagrada.

Su compostura, consagración y amplia explicación de los símbolos allá existentes se describe en el "Libro Serpitas"; aunque también podemos ver un gráfico críptico en el Libro de Samahel.

El Templo de los Místicos Elementos simboliza el Misterio del Graal.

GRINIEL: Ángel cuyo nombre en hebreo se traduce como "**Sensibilidad de Dios**" y que cuando es atrapado en el interior del ser humano lo hace capaz de la intuición que lo aboca a investigar y saber el pasado u origen de todo lo tocante a lo divino. Es la virtud que induce a la comprensión de los símbolos que se esconden encerrados en las grandes religiones y escuelas de misterios o iniciáticas; hace inspirados a sus legisladores y santificados sus actos y palabras. Ahora bien, esta luz blanca de Griniel proyecta en demasiadas ocasiones la sombra de GRIMMAL y es entonces cuando hay que ser cautos, pues esta última energía produce los delirios religiosos y místicos, los fanatismos sectarios y la locura que se desata en estos campos. No muchos Iniciados tienen a Griniel como energía a causa de que es innata en los Avatares y los Santos, y nunca es adquirida en una vida o "despertada". ¡Cuidado! **Es el Ángel de la INVESTIGACIÓN MÍSTICA.**

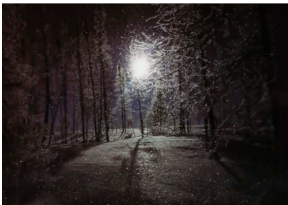

GRIS: Mezcla del negro (la materia) y el blanco (la luz) como símbolo del estado central de ambos cual equilibrante situación iniciática. Es en sí la trascendencia del bien-mal, el estar por encima de todo ello. Según el "Libro de Ourfaniel" incluido en el A.D.A.M.A. es el color que vibra en consonancia con los nacidos bajo el signo de la constelación de virgo.

GUABAREL: Ángel "Sirviente" de TORQUARET cuyo nombre hebreo se traduce como "**Glorificar la acción de Dios**" y que se invoca con el fin de apartar loas maledicciones. Esta Virtud Luminosa constituye un escudo energético capaz de rechazar todo comentario deshonesto que se lanza sobre el Iniciado fiel y veraz; no sólo esto, sino que actúa como un espejo el cual refleja sobre el sujeto toda mala palabra u oscura intención que ha lanzado creándole al malediciente un oscuro "karma" por el que deberá pagar según la Ley Universal y la gravedad de sus intenciones.

La Energía de Guabarel vibra en consonancia con **la Ruda** (símbolo del Desdén). **Ángel de la Preservación**, y relacionado con el color verde vejiga.



GUANTES: Son símbolo de Nobleza y de Paz, y evitan el contacto directo y sin precauciones con la materia impura. Evocan también la suavidad y la buena disposición de ánimo. En la Orden de Miguel, tanto el Guardián del Efecto como el Sacerdote Espiritual llevan guantes; el primero de color negro como símbolo de no desvelar los Misterios ocultos prostituyéndolos, y el segundo de color blanco, que simboliza la limpieza de acciones.

Según el Ángel Humiel, estos símbolos vivos deben pasar desapercibidos como personas, y los guantes ocultan la visión de sus manos para no ser reconocidos por nadie, ni tan siquiera por algún rasgo de sus manos, por lo que los guantes en este caso simbolizan la ocultación, el misterio y la preservación.

Como nota aparte, comentaremos que el Graal solo puede ser tocado si se llevan guantes negros,

ya que al ser un objeto sagrado que desprende una rara energía, no puede ser rozado con las manos ni con otras partes del cuerpo, como medio profiláctico para nosotros.



GUARDIÁN DE LA LLAVE: También conocido como "Guardián de la Clave". Se trata en sí de un componente, generalmente de la Orden de Gabriel, que custodia (da acceso, o lo detiene) a los lugares o recintos donde se efectúa un evento determinado (Consagraciones de Templo, aperturas de sobres de Sucesión, etc.) y que custodia armado con una espada, el dintel o la puerta. Es el símbolo del Silencio, de la Justicia, de lo Impenetrable y del Orden. Ver también Espada.

GUARDIÁN DEL EFECTO: Efectista.

GUARDIANES DEL GRAAL: Ver también: "Orden de Gabriel"

GUARDIANES ÍGNEOS: También llamados "Sirvientes de los Estados Espirituales". Ver **Porteros Angélicos**.



GUÍAS SUPERIORES: Energías que se encarnan en cada mundo de vida inteligente en tres ocasiones (según el Libro de las 2000 páginas), pues éste es su destino antes de convertirse en avatares y tras haber llegado a este estado tras innumerables vidas en otros mundos. La primera vez que encarnan como guías superiores lo hacen para "sembrar la luz". La segunda para "abonar y separar trigo de cizaña". La tercera y última para constituir la Orden Santa Universal en la Revolución del Amor.